

fe. 8
sl. St
Antônio
Cox.



Centro
Paroquial

Casa Sagrada Família Penafiel

Relatório e Contas do Exercício de 2025

Handwritten notes and signatures in blue ink at the top left of the page.

Índice

Identificação da Entidade 3
 Designação 3
 Sede 3
Natureza da atividade 3
Órgãos Sociais: 3
 Direção: 3
 Conselho Fiscal: 3
Relatório de Gestão 4
Introdução Institucional 4
Organização Interna 5
Resultados Operacionais 5
Informação Económica e Financeira 6
Análise das contas mais significativas 6
Contas do Ativo: 8
Valores dos Fundos Patrimoniais e Passivo: 9
Análise dos Gastos: 10
Distribuição dos gastos: 10
Análise dos Proveitos: 10
Distribuição dos proveitos: 11
Análise de Resultados 11
Conclusão: 12
Proposta de Distribuição de Resultados 12
Considerações Finais: 12



Handwritten notes and signatures in blue ink, including the name 'Luís Tadeu Pimenta Carvalho' and other illegible marks.

Identificação da Entidade

Designação

A Instituição adota o nome de CENTRO PAROQUIAL – Casa da Sagrada Família de Penafiel, fundada em 09 de dezembro de 1948, identificada nas finanças sob o NIF nº. 501 651 039.

Sede

Rua Direita, nº. 87, CP - 4560 462 PENAFIEL.

Natureza da atividade

É uma Instituição constituída na Ordem Jurídica Canónica, com o objetivo de prestar ajuda à comunidade com carências sociais sempre orientada pelos princípios da doutrina e moral cristã.

A Instituição tem personalidade jurídica civil e está reconhecida como Instituição Privada de Solidariedade Social, (IPSS), por despacho de 15 de junho de 1984, no livro das Fundações de Solidariedade Social sob o nº. 20/84, a Fls. 48 e verso.

Em conformidade com as naturezas que lhe provém, a Instituição presta serviço de apoio à Infância, através das Valências da Creche, Pré. Escolar e CATL.

Órgãos Sociais: Quadriénio 2024 / 2027

Direção:

Presidente: Pe. Paulo Jorge Barbosa da Rocha

Vice-Presidente: Manuel Vieira Lopes

Secretária: Sandra Cristina Cerqueira Santos

Tesoureira: Hermínia Fausta Ribeiro Coelho Mesquita

Vogal: Luís Tadeu Pimenta Carvalho

Conselho Fiscal:

Presidente: António Pinto Alves

Secretário: José Henrique Sousa Mendes

Vogal: Pedro Miguel Ferreira Soares



Relatório de Gestão

Introdução Institucional

O Centro Paroquial Casa da Sagrada Família de Penafiel é uma instituição constituída na Ordem Jurídica Canónica, com o objetivo de prestar apoio à comunidade com carências sociais sempre orientada pelos princípios da doutrina e moral cristã. A Instituição tem personalidade jurídica civil e está reconhecida como Instituição Privada de Solidariedade Social, (IPSS), desde 15 de junho de 1984, por despacho da Direção da Segurança Social, com novos estatutos aprovados pela diocese do porto em 30 de setembro de 2015.

Em conformidade com a natureza que lhe provém, a instituição tem como principal área de atuação “Atividades de Apoio Social à Infância, sem alojamento”, através das Valências de Creche, Pré-escolar, CATL-Centro de Atividades Tempos Livres e Centro de Estudo.

Centro Paroquial Casa da Sagrada Família de Penafiel, apresenta o Relatório e Contas do exercício de 2025, a elaboração é feita pela Direção, com a colaboração direta do Contabilista Certificado, que posteriormente o submete ao Parecer do Conselho Fiscal para posterior remessa ao Ordinário do Lugar, conforme determina a alínea b), do número 1, Artigo 19º, dos Estatutos da Instituição.

Este Relatório representa assim, a continuação de um ciclo que tem por objetivo a promoção da missão da Instituição num contexto social que, naturalmente coloca desafios diferentes em cada ano, num tempo adverso que permanece no nosso País. Salieta-se que a delicada situação social que se continua a viver em todo o mundo e também em Portugal, aumenta a responsabilidade das IPSS Portuguesas em cumprir, de forma mais eficiente e eficaz, a sua missão. Neste contexto, as IPSS envolvidas devem reunir as condições mínimas para responder a esse aumento de responsabilidade, não obstante as dificuldades trazidas pela conjuntura económico-financeira instalada, efeitos diretos das “guerras”, provoca uma inflação muito superior ao estimado.

Este conjunto de documentos procura relatar a posição económico-financeira da Instituição, constituído pelas Demonstrações Financeiras assentes pelas diretivas da Norma Contabilística e Relato Financeiro das Entidades do Sector Não Lucrativo (NCRF – ESNL), acompanhadas de várias informações técnicas de modo a tornar mais simples a sua interpretação.

Após aprovação por todos os Órgãos Estatutários os documentos contabilísticos serão submetidos na plataforma eletrónica da Segurança Social criada para o efeito – OCIP, onde serão verificados, validados e visados pelo Instituto da Segurança Social.



Handwritten signatures and initials in the top right corner, including 'Sb Sb', 'C. F. G. M.', and 'G. J.'.

Organização Interna

Figura 1 – Organograma da Instituição

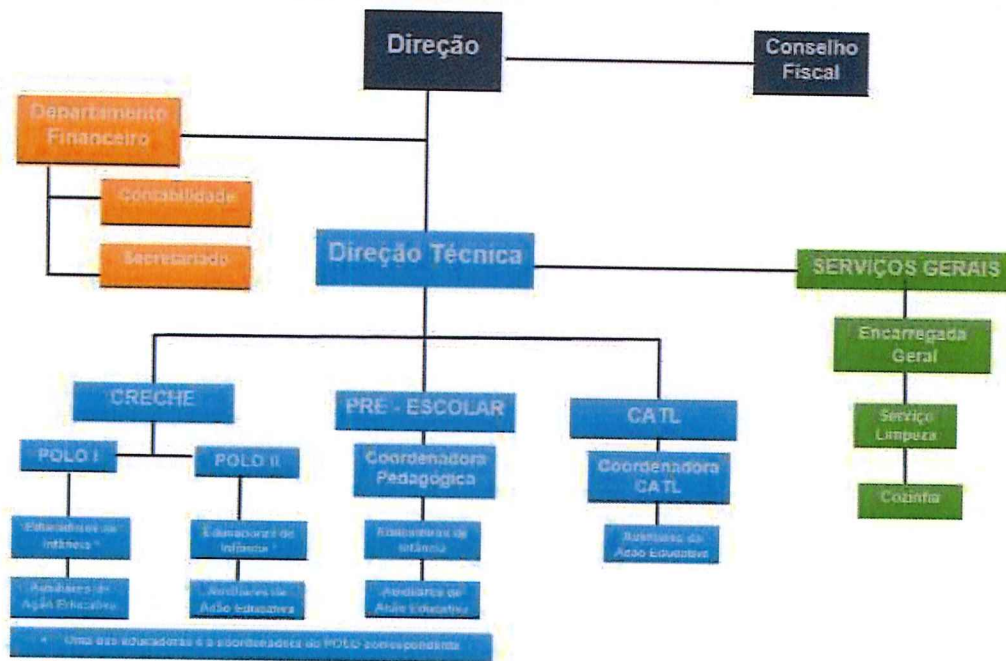

Podemos afirmar que o funcionamento da instituição se modelou numa gestão de recursos de forma eficiente que estabelecemos como objetivo para o exercício de 2025.

Resultados Operacionais

No exercício económico, os danos colaterais das “guerras”, fizeram-se sentir por toda a Europa, nomeadamente a inflação de todos os serviços e produtos alimentares com maior impacto nos produtos energéticos. Esta direção nas suas funções de gestão zelou para conseguir ultrapassar as muitas adversidades. Apresenta-se um EBITDA positivo 46.041,33 € (EBITDA – significa, Lucros antes de Juros, Impostos, Depreciação e Amortização, que é a tradução da expressão em inglês *Earnings before Interest, Taxes, Depreciation and Amortization*.), analisando o resultado depois das amortizações e depreciações, EBIT apresentamos um resultado positivo de 5.161,10€ (EBIT – significa, Lucros antes Gastos Financiamentos, Juros e Impostos, que é a tradução da expressão em inglês *Earnings Before Interest and Taxes*, resultado só foi possível assente numa gestão pro ativa e rigorosa, aumentando esforços para reorganizar e acompanhar os gastos, avaliando as mais diversas opções, mesmo nos consumos correntes, com o sentido de responsabilidade e missão da instituição. Adotando decisões ao longo do exercício, que prevaleça a salvaguarda da manutenção ou melhoria da qualidade dos serviços prestados aos utentes. De salientar alguns e determinados gastos já identificados tendencialmente aumentaram por força da inflação e exigências legais.



Informação Económica e Financeira

A Direção, dando cumprimento ao legal e estatutariamente estabelecido, presta, a seguinte informação referente ao exercício que findou em 31 de Dezembro de 2025, contida nas demonstrações financeiras instrumentos de gestão, nomeadamente: **Demonstração de Resultados por Natureza; Balanço, Demonstração das Alterações nos Fundos Patrimoniais; Demonstração dos Fluxos de Caixa e Anexo.**

Análise das contas mais significativas

Centro Paroquial Casa Sagrada Família Penafiel

NIF: 501651039

Demonstração dos resultados por naturezas em 31 de dezembro de 2025

(em euros)

Rendimentos e Gastos	Notas		2025	2024
	Notas	Cc	Ano corrente	Ano anterior
Descrição				
Vendas e serviços prestados	13.9		306782,95	300321,8
Variação nos inventários da produção			0	0
Trabalhos para a própria entidade			0	0
Custo das mercadorias vendidas e das matérias consumidas	13.11		-119510,05	-114520,3
Fornecimentos e serviços externos	13.14		-151619	-172955,52
Gastos com o pessoal	13.15		-915204,74	-842948,01
Ajustamento de inventários (perdas / reversões)			0	0
Imparidade de dívidas a receber (perdas / reversões)			0	0
Provisões (aumentos / reduções)			0	0
Provisões específicas (aumentos / reduções)			0	0
Outras imparidas (perdas/reversões)			0	0
Aumentos / reduções de justo valor			0	0
Outros rendimentos	13.16		97151,88	96931,34
Outros gastos	13.17		-3764,36	-1493,03
Resultado antes de depreciações, gastos de financiamentos e impostos			46041,33	3814,4
Gastos / reversões de depreciação e de amortização	4 ; 5		-40880,23	-29061,48
Resultado operacional (antes de gastos de financiamentos e impostos)			5161,1	-25247,08
Juros e rendimentos similares obtidos	13.18		1913,99	3743,28
Juros e gastos similares suportados			0	0
Resultado antes de impostos			7075,09	-21503,8
Imposto sobre o rendimento do período			0	0
Resultado líquido do período			7075,09	-21503,8



Centro Paroquial Casa Sagrada Família Penafiel

Balança em 31 de dezembro de 2025

(em euros)

Rubrica	Notas	2025	2024
ATIVO			
Ativo não corrente		0	0
Ativos fixos tangíveis		0	0
Bens do património histórico e cultural	4.	655969,43	658844,91
Ativos intangíveis		0	0
Investimentos financeiros		0	0
Fundadores/ beneméritos /patrocinadores/ doadores/ associados/ membros	5.1	746,89	746,89
Outros créditos e ativos não correntes		0	0
Total ativo não corrente		656716,32	659591,8
Ativo corrente		0	0
Inventários		0	0
Créditos a receber	6.	5462,96	4819,56
Estado e outros entes públicos	13.1;13.7	2663,24	1874,97
Fundadores/ beneméritos /patrocinadores/ doadores/ associados/ membros		0	0
Diferimentos	13.3	2029,72	1349,6
Outros ativos correntes	13.4	71353,13	118519,89
Caixa e depósitos bancários	13.5	257144,97	229155,28
Total ativo corrente		338654,02	355719,3
Total ativo		995370,34	1015311,1
FUNDOS PATRIMONIAIS E PASSIVO			
Fundos Patrimoniais		0	0
Fundos	13.6	40600,51	40600,51
Excedentes técnicos		0	0
Reservas		0	0
Resultados transitados	13.6	802342,28	823846,08
Excedentes de revalorização		0	0
Ajustamentos / outras variações nos fundos patrimoniais	13.6	715,54	1499,67
Resultado líquido do período		7075,09	-21503,8
Dividendos antecipados		0	0
Interesses que não controlam		0	0
Total fundos patrimoniais		850733,42	844442,46
Passivo			
Passivo não corrente		0	0
Provisões		0	0
Provisões específicas		0	0
Financiamentos obtidos		0	0
Outras dívidas a pagar		0	0
Total passivo não corrente		0	0
Passivo corrente		0	0
Fornecedores	13.7	13998,9	35731,26
Estado e outros entes públicos	13.2	19488,22	17875,74
Fundadores/ beneméritos /patrocinadores/ doadores/ associados/ membros		0	0
Financiamentos obtidos		0	0
Diferimentos	13.3	4529,47	13588,4
Outros passivos correntes	13.8	106620,33	103673,24
Total passivo corrente		144636,92	170868,64
Total passivo		144636,92	170868,64
Total fundos patrimoniais e passivo		995370,34	1015311,1

**Contas do Ativo:**

11, 12 e 13:- Caixa e Bancos: - Os seus valores refletem os meios financeiros disponíveis em 31 de dezembro de 2025, assim distribuídos:

Exercício de 2025

11	Caixa	166,45
12	Depósitos à ordem	106978,52
13	Depósitos Prazo (sem risco)	150000

Exercício de 2024

11	Caixa	147,18
12	Depósitos à ordem	79008,1
13	Depósitos Prazo (sem risco)	150000

Comparativamente com o exercício anterior verifica-se a manutenção sólida da tesouraria, estando em condições de suprimir as suas obrigações das atividades operacionais.

21, 27 :- Representa a dívida de terceiros considerados correntes. Esta rubrica é constituída na sua maioria por entidades públicas com os valores a baixo discriminados:

278113	Outra Entidade	70297,13
278113001	Acordos Cooperação - Instituto da Segurança Social I.P	4707,11
278113002	Comparticipação Familiar Creche - Instituto Segurança Social, I.P.	8662,97
278113003	IEFP - Instituto de Emprego e Formação Profissional	3339,3
278113005	TICKET - EdenRed Portugal SA	224,61
278113007	IGEFE - PEDEPE - Compensação Dif. Remuneração Educadoras - Pré - Escolar	47800
278113012	AT - Autoridade Tributária Aduaneira - Reembolso IVA	5563,14

41-42-43 Propriedade de investimento e Ativos Tangíveis: Regista um aumento sujeito a depreciação nos termos da Lei referente a pequenas obras de conservação e reparação efetuadas no edifício afeto as valências, bem como a aquisição e equipamento básicos e ferramentas e utensílios. Com a discriminação a baixo:

41	Investimentos financeiros	746,89
43	Ativos fixos tangíveis	1.800.039,72
	Bens imóveis	32048,54
	Terrenos e recursos naturais	14205,76
	Edifícios e outras construções	1518180,64
	Equipamento básico	105367,23
	Equipamento transporte	21850,71



Handwritten signatures and initials in blue ink, including a large signature at the top and several initials below it.

Equipamento administrativo	64678,9
Outros ativos fixos tangíveis	28543,73

A rubrica de Investimentos financeiros reflete-se nos seguintes e ativos.

4151	Acções TVI	99,76
41581	FRSS – Fundo Reestruturação do Setor Social	388,43
41582	FGCT-Fundo Garantia Compensação Trabalho	258,70

22 – Fornecedores: - Totaliza os créditos de fornecedores em 31 de dezembro, totalmente pagos em 2026, cumprindo os prazos de pagamento acordados, de 30 a 90 dias da data de emissão da fatura conforme os acordos.

24 - Sector Público: – Evidencia os valores das contribuições, quotizações e retenção na fonte feita a funcionários nos vencimentos de dezembro de 2025, retenções de Trabalhadores Independentes. Os valores evidenciados já foram entregues ao Estado dentro dos prazos legais.

242	Retenção de impostos sobre rendimentos	2789,89
2421	Trabalho dependente	2762
2422	Trabalho independente	27,89
2451	Segurança social	16440,2

272 – Devedores e Credores por acréscimo: A rubrica referente aos credores é exclusivamente ao valor de encargos com o pessoal referente ao vencimento do mês de férias, Subsídio de Férias, Contribuições para a segurança social e seguros a liquidar em Junho de 2026, relativos a 2025. Quanto à rubrica de devedores por acréscimo é referente ao acréscimo do rendimento dos juros de depósito bancários decorrido no período será liquidado em 2026 e o acréscimo do rendimento do “PEDEPE” programa de expansão e desenvolvimento educação pré-escolar.

Valores dos Fundos Patrimoniais e Passivo:

Fundo Patrimonial: 56 - Resultados Transitados: – Agrupa os valores acumulados do Resultados Líquidos apurados nos exercícios económicos anteriores. Salientar a variação do fundo patrimonial negativa de 784,13 € referente ao reconhecimento do consumo/gasto dos bens afetos bem como a contrapartida do redito proporcional.

511	Fundos-Fundo Patrimonial Social	40.600,51
561	Resultados transitados-Acumulado de Outros Exercícios	823846,08
562	Resultados transitados-Do Exercício Anterior	-21503,80
59	Outras variações nos fundos patrimoniais	715,54



Análise dos Gastos:

Analisando a variação dos Gastos globais de 2025, comparados com o mesmo período de 2024, verifica-se um aumento significativo, que considerando a inflação dos preços ao consumidor com maior impacto ao nível dos produtos petrolíferos e energéticos, ainda por imposição legais denota-se um aumento significativo nos custos com pessoal. Os gastos com o pessoal representam os compromissos contratualizados com os funcionários que integram a estrutura do quadro do pessoal, que tem exigência do Instituto da Segurança Social, segundo o número de utentes conforme discriminamos no quadro abaixo:

Quadro de pessoal em 31-12-2025 p/Valências

Categ/Prof.	Setores				
	QT.	Creche	Pr'-Esc	CATL	Comuns
Diretor Financeiro	1				1
Diretora Técnica	1				1
Encarregada Geral	1				1
Educadoras	8	4	4		
Professora Primária.	3			3	
Psicóloga	1				1
Auxiliares Cuidado Crianças	16	9	4	3	
Assist. Administrativo	1				1
Cozinheira / Aj Cozinha	4				4
TA-Serv- Gerais	6				6

Distribuição dos gastos:

Gastos		2025	2024
61	Custo inventários vendidos e matérias consumidas	119510,05	114520,30
62	Fornecimentos e serviços externos	151619,00	172955,52
622	Serviços especializados	44380,37	50357,74
623	Materiais	15451,06	10446,29
624	Energia e fluidos	39200,70	57973,67
625	Deslocações, estadas e transportes	28922,45	32591,56
626	Serviços diversos	23664,42	21586,26
63	Gastos com o pessoal	915204,74	842948,01
64	Gastos de depreciação e de amortização	40880,23	29061,48
68	Outros gastos (quotas e gastos com sinistros utentes)	3764,36	1493,03

Análise dos Proveitos:

Os proveitos têm a sua maior expressão nas mensalidades cobradas aos utentes e subsídio à exploração atribuído pelo Instituto da Segurança Social, nos termos dos acordos estabelecidos, segundo a lotação nas diversas valências onde, também contribuiu muito significativamente os subsídios através do IEFP – Instituto de emprego e formação profissional. Os proveitos resultaram dos seguintes valores:



[Handwritten signatures and initials]

Distribuição dos proveitos:

	Proveitos	2025	2024
71	Vendas	168,00	253,00
72	Prestações de serviços	306614,95	30068,80
75	Subsídios, doações e legados à exploração	832204,65	738478,12
78	Outros rendimentos	97151,88	96931,34
79	Juros, dividendos e outros rendimentos similares	1913,99	3743,28

Analisando a variação dos rendimentos, verifica-se a introdução da rubrica de vendas nomeadamente “disponibilização de “sopas” a fim de poder angariar fundos adicionais para a execução dos fins estatutários. Na sua globalidade entre 2024 e 2025, verifica-se um aumento das comparticipações por parte do Instituto de Segurança Social. Foi ainda possível executar projetos de apoio ao nível da exploração através do IEFP – Instituto de emprego e formação profissional. Para uma melhor análise do subsídio à exploração, apresenta-se o detalhe dos apoios, estes preenchem as seguintes rubricas e valores:

		2025	2024
75101	Creche - Acordo Cooperação	364506,97	250574,24
75103	Pré-Escolar - Acordo Cooperação	174755,43	151037,29
75104	CATL - Acordo Cooperação	70995,51	60985,81
75105	Creche - Comparticipação Familiar	117087,61	148268,29
75106	IEFP - Estágio	4317,48	25786,82
75107	IEFP - Subsídio Exploração	11158,93	9508,93
75108	Complemento de abertura Superior a 11h	10498,03	9244,16
75109	IGEFE-PEDEPE - Compensação Rem Educadora Pré-escolar	36800,00	51588,32
75110	POAPMC - Programa Operacional Apoio Pessoas Mais Carenciadas	17013,15	7453,07

Na rubrica de Doações

		2025	2024
75302	Doações - Donativos	1296,11	1440,29
75304	Doações Entidades Publicas	23775,43	22590,90

No que respeitas aos donativos são exclusivamente de entidades privadas ou particulares estando aqui incluídos processo judiciais onde a pessoa/entidade envolvida é notificada para entregar um “valor pecuniário” a uma instituição. No que respeitas as doações de entidades publicas esta referem-se exclusivamente ao Programa do Banco Alimentar contra a Fome.

Análise de Resultados

81 - Resultado Líquido do Período: – Revela a diferença entre os Proveitos e os Gastos do exercício de 2025 traduzindo um Resultado Líquido Positivo no período, de 7.075,09€ (sete mil e setenta e cinco euros e nove cêntimos), resultado proveniente das seguintes razões:



A renegociação constante com fornecedores e o acompanhamento rigoroso para diminuição dos desperdícios permitiram otimizar a tesouraria. A gestão conseguiu acomodar a escalada dos preços dos bens essenciais (nomeadamente alimentação e energia) sem permitir a derrapagem do orçamento da instituição, assim como atualização do Salário Mínimo Nacional e da carga fiscal associada, sendo os custos com pessoal 74% do total.

Conclusão:

Perante as dificuldades económicas, sociais e emocionais, nas mais diversas situações, adaptamo-nos, reajustamo-nos indo de encontro as famílias e a um desenvolvimento social positivo.

A Direção encara o próximo ano com sentido de responsabilidade, dedicação e empenho necessários para uma gestão sustentável. Encerramos este exercício económico com a consciência de dever cumprido tendo gerido a instituição de modo a prestar um serviço social à comunidade de qualidade e sem diferenciação.

Proposta de Distribuição de Resultados

A Direção propõe que o Resultado do Exercício de 2025, representado por 7.075,09€ sete mil e setenta e cinco euros e nove cêntimos, seja transferido para a Conta de Resultados Transitados. Sendo que a rubrica de resultados transitados está em conformidade.

Considerações Finais:

A Direção agradece o empenho e a colaboração dos restantes Órgãos Sociais bem como de todos os funcionários da Instituição, por terem contribuído, de modo exemplar e muito significativamente, para o funcionamento da instituição.

A Direção:

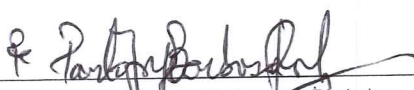
Presidente: 
(Pe. Paulo Jorge Barbosa da Rocha)

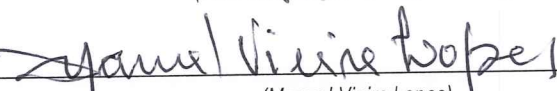
Vice-Presidente: 
(Manuel Vieira Lopes)

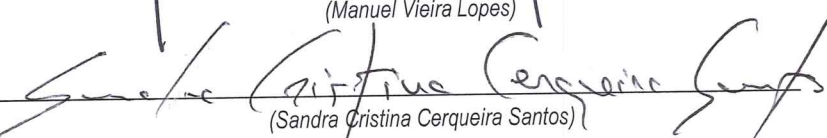
Secretária: 
(Sandra Cristina Cerqueira Santos)

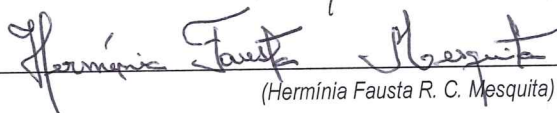
Tesoureira: 
(Hermínia Fausta R. C. Mesquita)

Vogal: 
(Luís Tadeu Pimenta Carvalho)